

QUANTEX

ScanDoc

COMPACT

Руководство по эксплуатации

Содержание

Содержание	2
Введение	3
Техника безопасности	4
Ввод в эксплуатацию	5
Необходимые системные требования.....	5
Установка программы.....	5
Подключение.....	6
Активация через интернет.....	7
Настройки Wi-Fi модуля	9
Описание программы ScanDoc	12
Настройки программы.....	12
Главное меню.....	15
Идентификация.....	16
Коды неисправностей.....	17
Горячие клавиши.....	32
Производитель	33
Отказ от ответственности	33
Декларация соответствия	33
Утилизация изделия	33

Введение

Назначение

Мультимарочный автомобильный сканер ScanDoc Compact предназначен для считывания информации из электронных блоков управления (ЭБУ) автомобиля, через диагностический разъем OBD-II.

Функциональные возможности

- Чтение и расшифровка кодов ошибок.
- Стирание ошибок.
- Вывод текущих данных в цифровом и графическом виде.
- Активация исполнительных механизмов.
- Идентификация систем (блоков управления).
- Чтение и программирование иммобилайзера.

Поддерживаемые интерфейсы

- Русский.
- Английский.
- Немецкий.
- Греческий.

Аппаратная спецификация

- Процессор: 32 бит, 72 Мгц.
- Внутренняя память: 32 МБ.
- Аппаратная поддержка протоколов: KL-Line, 2xCAN, VPW, PWM, J1708
- Программная поддержка протоколов: KW71, KW81, KW82, KW1284, DS2, ISO8, ISO14230, ISO9141, ISO15765, J1979, J1850, TP2.0, J1939
- Встроенная электронная коммутация: 13 каналов.
- Связь с PC: WI-FI IEEE 802.11b 100 мвт (54 мбит/сек).
- Питание: 9-30 В DC.

Условия эксплуатации

- Температура эксплуатации: 0-50°C.
- Максимальная относительная влажность: 80% (до 30°C) и 50% (при 40°C и выше).
- Недопустимо попадание жидкостей внутрь прибора.

Техника безопасности

Пожалуйста, прочитайте эту инструкцию перед использованием оборудования, убедитесь, что Вы понимаете ее содержание. Производитель не несет ответственность за несчастные случаи, кроме тех, которые произошли из-за производственных дефектов оборудования.

Отравление

Диагностику работающего автомобиля необходимо проводить в хорошо проветриваемом помещении, оборудованном вентиляционной системой. Двигатели выбрасывают в атмосферу оксид углерода - ядовитый газ без запаха, имеющий медленное время реакции, который может привести к серьезной травме или смерти.

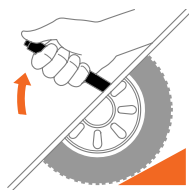

Травма

Перед использованием оборудования необходимо включить ручной тормоз. Рекомендуется использовать тормозные башмаки для переднеприводных автомобилей, потому что ручной тормоз не блокирует ведущие передние колеса.

Тест во время движения

При управлении автомобилем нельзя производить одновременно диагностику. Невнимательность может повлечь несчастный случай. Необходимо, чтобы один человек проводил диагностику, а другой управлял автомобилем. Не следует размещать ноутбук или планшет перед собой во время движения, потому что при срабатывании подушки безопасности, ноутбук может причинить вам травму. Не диагностируйте систему подушки безопасности SRS при движении автомобиля, поскольку возможно непреднамеренное срабатывание подушки безопасности.

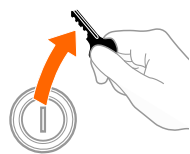

Электрические Компоненты

Всегда выключайте зажигание при присоединении или разъединении электрических компонентов если нет специальных инструкций.

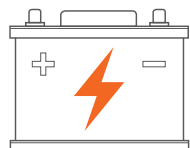

Аккумуляторная батарея автомобиля (АКБ)

Нельзя класть прибор на АКБ транспортного средства. Он может закортить клеммы АКБ и что может повлечь за собой травму, повреждение прибора и батареи.

Ввод в эксплуатацию

Перед началом работы необходимо выполнить следующие операции:

- Шаг 1 - Проверьте, подходит ли ваш компьютер по системным требованиям.
- Шаг 2 - Установите программу ScanDoc на ваш компьютер.
- Шаг 3 - Установите подключение адаптера с автомобилем и компьютером.
- Шаг 4 - Произведите активацию прибора через интернет.

Ваш прибор готов к работе.

Шаг 1 - Необходимые системные требования

- Процессор Intel Core 2 Duo 2 ГГц
- ОЗУ 512 МБ
- Видеоадаптер 1024x768, True-Color
- ОС Windows XP / 7 / 8 / 10
- Internet (только для обновления программы в адаптере и открытия нового программного обеспечения для автомобилей)
- Беспроводная сетевая карта стандарта 802.11g/n

Шаг 2 - Установка программы

Для установки программы необходимо вставить USB флеш накопитель с программным обеспечением и запустить файл **Setup.exe**.

Также программное обеспечение всегда можно скачать с сайта производителя www.quantexlab.com.

Шаг 3 - Подключение

1. Подключите **ScanDoc Compact** к диагностическому разъему OBDII автомобиля.

2. Подключитесь к адаптеру через беспроводную сеть Wi-Fi на вашем компьютере/ноутбуке используя пароль (если ваш сканер имеет серийный номер s/n: 006052, то подключение будет называться S6052, а пароль для него будет scandoc6052).

Примечание: Этот вариант настроен в Wi-Fi модуле прибора по умолчанию.

При удачном подключении адаптера к компьютеру в программе ScanDoc можно увидеть зеленый индикатор, обозначающий наличие устойчивой связи с адаптером. Нажмите кнопку **Тест связи** в закладке **Опции**, чтобы проверить связь сканера ScanDoc Compact с вашим компьютером.

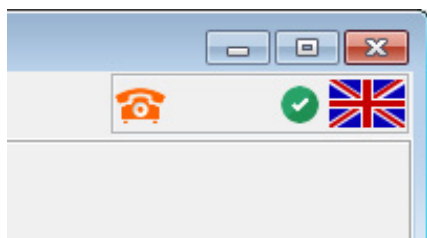

Подключение по Wi-Fi с точкой доступа

Эта схема используется, если вам необходимо работать с несколькими приборами через беспроводное подключение или у вас уже существует беспроводная сеть, настроенная в соответствии с вашими требованиями. В этом случае вам может понадобиться изменить IP-адрес диагностического сканера ScanDoc Compact.

Более подробную информацию о способах подключения и дополнительных настройках сети вы можете найти на нашем сайте www.quantexlab.com

Шаг 4 - Активация через интернет.

Для выполнения активации выполните следующие действия:

1. Подключите ScanDoc Compact к диагностическому разъему OBD-II автомобиля.
2. Установите связь с компьютером по беспроводной сети Wi-Fi.
3. Нажмите кнопку **Получить ключ** в закладке **Опции**. (Компьютер должен иметь подключение к сети Интернет.)

4. При успешном соединении программы и удаленного сервера появится сообщение об успешном получении ключа.
5. Нажмите кнопку **Сохранить ключ** чтобы записать полученную информацию в адаптер ScanDoc Compact.
6. После записи ключа в адаптер программа автоматически перезагрузит ScanDoc Compact.

Если нет возможности одновременного соединения компьютера с интернетом и со сканером ScanDoc Compact (например компьютер имеет выход в интернет через Wi-Fi роутер), то возможно провести следующие действия:

1. Не подключаясь к адаптеру ScanDoc по беспроводной сети Wi-Fi запустите программу ScanDoc. Компьютером подключитесь к интернету, нажмите кнопку **Получить ключ** (или кнопку **Активация по интернету**) в закладке **Опции**. Появится следующее сообщение:

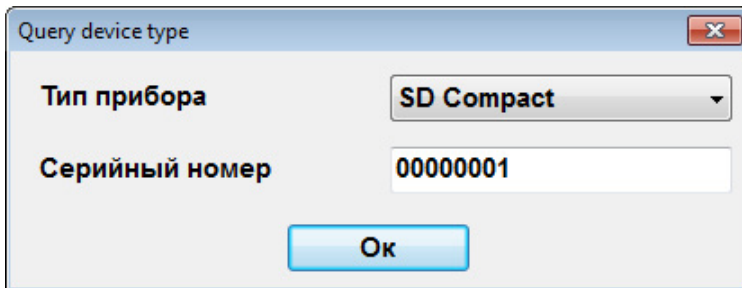

2. В окне укажите тип адаптера (ScanDoc Compact) и его серийный номер. При успешном соединении программы и удаленного сервера появится сообщение об успешном получении ключа.
3. Отключитесь от беспроводной сети с выходом в интернет и подключитесь к точке доступа **SXXXX** (где XXXX - серийный номер вашего сканера без ведущих нулей).
4. Нажмите кнопку **Сохранить ключ** чтобы записать полученную информацию в адаптер ScanDoc Compact.
5. После записи ключа в адаптер программа автоматически перезагрузит ScanDoc Compact.

Органы управления

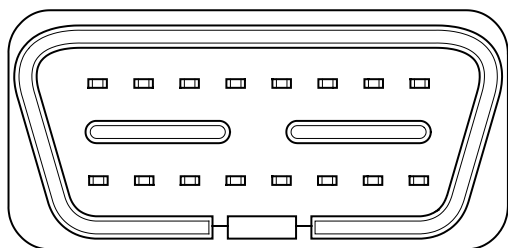

Вид со стороны разъема.

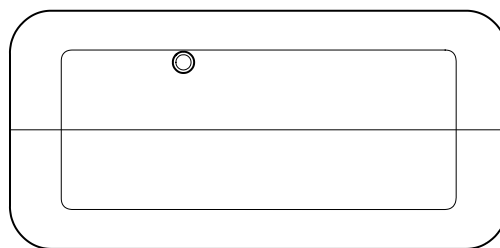

Вид сзади.

Видна кнопка сброса
в заводские установки

Состояние прибора отражает встроенный светодиодный индикатор. Он включается после подачи питания на прибор и прохождения внутреннего теста.

При включении:

Производится внутренний аппаратный тест. Через некоторое время после включения, красный индикатор должен погаснуть.

- Если индикатор **горит тускло**, то это означает, что в адаптере нет программы или она повреждена. Для ее восстановления необходимо выполнить **активацию прибора**.
- Если индикатор **мигает или не гаснет**, то это означает, что блок неисправен. Обратитесь к вашему продавцу.

При работе:

Критическая операция. Не отключайте питание прибора до окончания операции.

Питание прибора

ScanDoc Compact получает питание от диагностического разъема OBD-II автомобиля.

Причины по которым может отсутствовать питание:

- Плохо вставлен адаптер в колодку диагностики автомобиля.
- Загнулись выводы адаптера.
- Неисправна проводка автомобиля до диагностического разъема.

Настройки Wi-Fi модуля

ScanDoc Compact может работать в режиме точки доступа и в режиме инфраструктуры одновременно

Чтобы войти в режим отображения и редактирования настроек Wi-Fi модуля ScanDoc Compact в режиме точки доступа, наберите следующий адрес в вашем интернет браузере: 192.168.1.3

Опишем пункты настроек поподробнее:

Access Point Settings

Enable

Hide SSID

Network Name (SSID) - Задайте имя беспроводного соединения, которое будет отображаться в списке доступных сетей (например: **scandoc-diag**).

При подключении к роутеру можно отключить режим точки доступа. Если снять галку **Enable** режим точки доступа будет отключен.

Если необходимо чтобы имя беспроводного соединения не отображалось в списке доступных сетей, установите галку **Hide SSID**, в этом случае подключиться к скрытой точке доступа можно будет только указав его имя вручную.

Network Name (SSID)

Password

Minimum 8 characters

Установите пароль для подключения к беспроводному соединению. Пароль должен содержать не менее 8-ми символов.

По умолчанию в вашем приборе уже установлен следующий пароль на соединение - **scandoc + серийный номер вашего сканера без ведущих нулей** (например: **scandoc6587**).

Radio Channel

Radio Channel - канал передачи данных Wi-Fi модуля. По умолчанию

установлен 1 канал. Если вокруг рабочего места много Wi-Fi сетей на одном канале и Wi-Fi связь со сканером неустойчивая, попробуйте поменять канал связи на другой.

Для мобильных устройств есть бесплатные программы, которые отображают каналы ближайших Wi-Fi сетей. Таким образом можно определить какие из ближайших каналов сильно загружены и перенастроить Wi-Fi модуль на свободный канал.

ScanDoc Compact может работать в режиме точки доступа и в режиме инфраструктуры одновременно.

Device IP address	<input type="text" value="192.168.1.3"/>
DHCP Range	<input type="text" value="192.168.1.4"/> to <input type="text" value="192.168.1.100"/>

Установите диапазон IP адресов в котором будет осуществляться связь с модулем Wi-Fi.

Connect To Existing WiFi

Это меню служит для установки имени и пароля сети, которая уже имеется.

Enable

Чтобы включить эти настройки необходимо установить галку **Enable**.

Network Name (SSID)	<input type="text" value="Quantex GmbH"/>
Password	<input type="password" value="....."/>

Укажите имя и пароль уже имеющейся сети.

TCP settings

Если сканер подключается онлайн, то необходимо установить локальный порт в колонке **Local Listener Port**.

Local Listener Port

Remote Server Address

Enable SSL

Если сканер подключается как “клиент”, то необходимо установить IP адрес в колонке **Remote Server IP** и порт в колонке **Port** .

Если заполнены все колонки, то сначала сканер будет пытаться установить связь с удаленным сервером, в случае неудачи сканер будет соединяться с IP адресом из колонки **Remote Server IP** через **Port**.

Other Settings

Установите таймаут звукового сигнала в секундах.

По умолчанию - 5 секунд.

Beeper Timeout, seconds

Звуковое оповещение будет срабатывать в том случае, если в течении заданного времени нет обмена сетевыми пакетами Wi-Fi модуля и приемного устройства. Сделано это для того, чтобы сканер не забыли в автомобиле после окончания диагностики.

Firmware update

Current

New Файл не выбран

Если необходимо, выберите файл с новой прошивкой для модуля Wi-Fi.

Описание программы ScanDoc

Настройки программы

Раздел **Опции** содержит три подраздела, связанных с функционированием прибора и параметрами программы.

Система

Это закладка системных настроек программы. Она содержит в себе всю основную информацию о подключенном сканере (серийный номер, тип, IP-адрес, версию базы и т. п.), а также позволяет обновить его микропрограммное обеспечение, произвести тест связи, просмотреть папку с лог-файлами и выполнить активацию прибора.

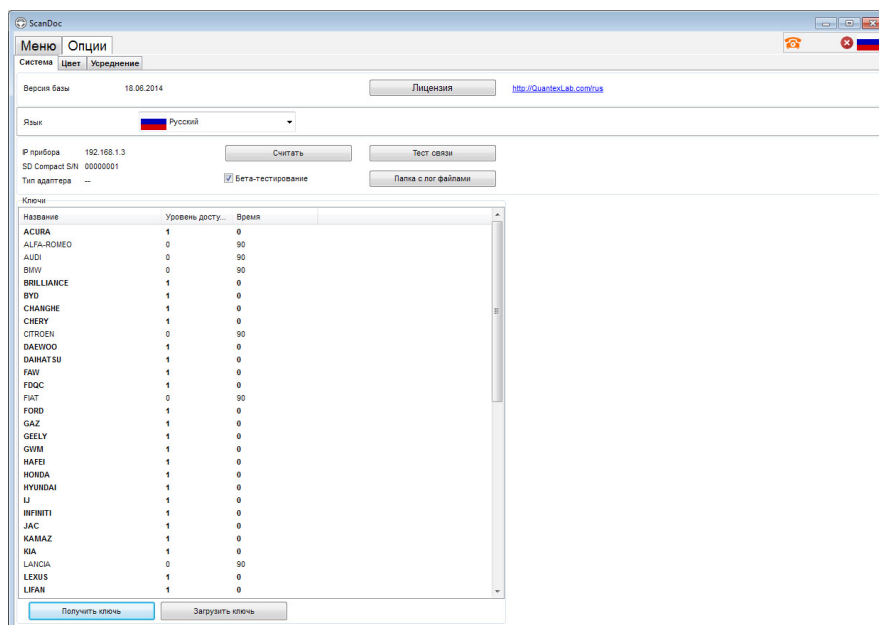

Версия базы:

Версия базы	18.06.2014
-------------	------------

Необходимо следить, чтобы всегда использовалась последняя версия базы. Новую версию программы всегда можно загрузить из соответствующего раздела на нашем сайте www.quantexlab.com

Серийный номер:

IP прибора	192.168.1.3
SD Compact S/N	00002598
Тип адаптера	OBD-II

Считывается серийный номер прибора. Этот номер необходим для запроса к дилерам при покупке новых марок.

Нажмите кнопку **Считать**, чтобы считать серийный номер прибора. Программа также считает и покажет тип адаптера.

Бета-тест

Используется бета-тестерами. Открываются марки и блоки, которые еще не прошли полную проверку. В этих блоках возможны ошибки!

Бета-тестирование

Работа с прибором

Тест связи

Тест проверяет наличие и качество связи с прибором. При нажатии на кнопку запускается два вида тестов.

- Ping-тест проверяет наличие прибора на связи.
- Тест полных пакетов посылает максимальный по длине пакет и проверяет работу сетевых фильтров и свойств сетевой карты.

Изменение IP-адреса

Позволяет задать IP-адрес прибора.

Обычно, изменять IP-адрес в приборе или в программе нет необходимости. Это нужно только в том случае, если у вас уже есть сеть предприятия, в которой есть назначенные IP-адреса.

Кнопки изменения IP-адреса появляются при нажатии клавиш **Ctrl+Alt+Y**.

Внимание! Изменять IP-адрес в приборе должен только квалифицированный специалист.

Папка с лог файлами

Открывает папку в которой хранятся лог файлы.

Считать

Считывается серийный номер прибора, его тип и перечень открытых марок. При активации в прибор записывается информация об открытых марках.

Уровень доступа

Это уровень, открывающий дополнительные возможности при работе с маркой (на данный момент поддерживается только базовый 1 уровень).

Название	Уровень досту...	Время
ACURA	1	0
BRILLIANCE	1	0
BYD	1	0
CHANGHE	1	0
CHERY	1	0
DAEWOO	1	0
DAIHATSU	1	0
FAW	1	0

Цвет

В закладке Цвет можно изменить цвет текста и графиков, выводимых программой.

Система	Цвет	Усреднение	
ScanDoc			
Фон	<input type="color"/>	График	<input type="color"/>
Сетка	<input type="color"/>	Название	<input type="color"/>
Гистограмма	<input type="color"/>	Значение	<input type="color"/>
Линейка	<input type="color"/>	Ед. измерения	<input type="color"/>
Таблица	<input type="color"/>	Мин.	<input type="color"/>
		Макс.	<input type="color"/>

Усреднение

Включение режима усреднения добавляет в график потока данных усредненные данные. Эти данные выводятся в цифровом и графическом виде. Среднее считается от начала работы до текущего момента.

Описанные выше разделы всегда доступны в интерфейсе программы ScanDoc, независимо от того, подключен сканер к автомобилю или нет. Остальные разделы программы появляются лишь тогда, когда сканер включен, и связь с автомобилем установлена.

Главное меню

Для начала работы необходимо выбрать автомобиль и систему, с которой необходимо работать. Все автомобильные марки разделены по регионам (Европа, Америка, Азия и т. д.). Двойным кликом левой кнопки мыши на иконке нужно выбрать необходимый параметр, например, марку или модель автомобиля.

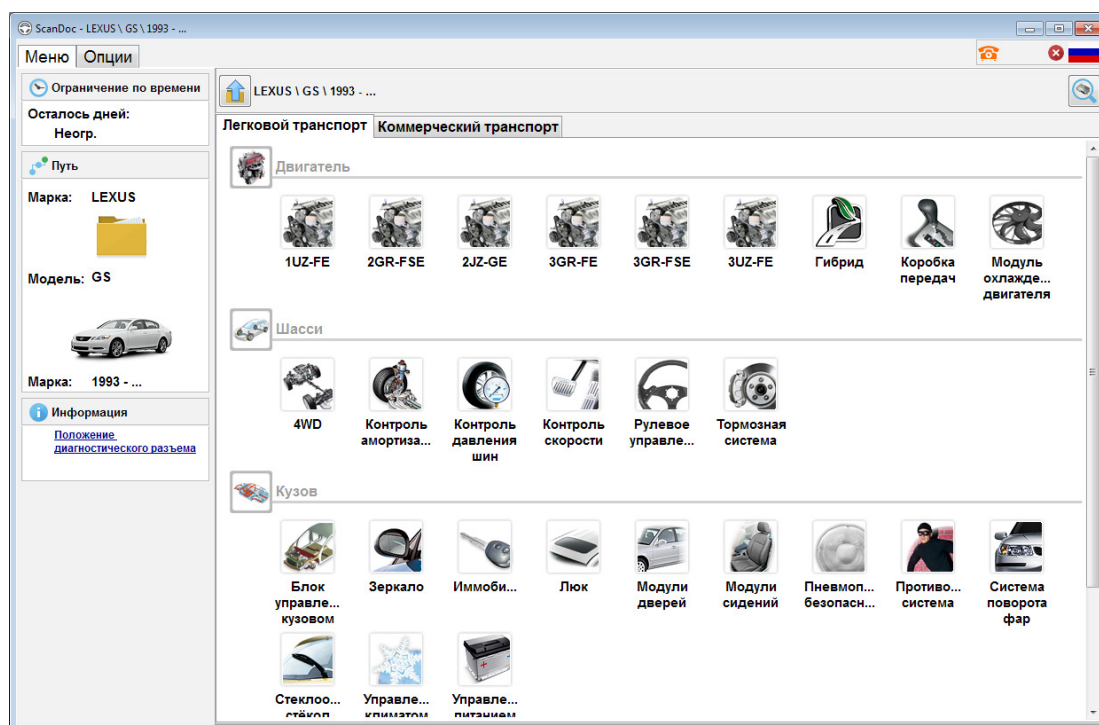

Правое поле раздела «Меню» содержит информацию по активированным маркам, а левое — сроки активации и более подробную информацию по выбранному автомобилю.

После выбора модели автомобиля, можно произвести автоматический поиск блоков или выбрать необходимый ЭБУ вручную.

Идентификация

После того, как связь с электронным блоком управления (ЭБУ) будет установлена, программа выведет идентификационные данные ЭБУ. Эти данные необходимы для определения версии программного и аппаратного обеспечения, версии калибровок блоков управления. Идентификационные данные также содержат дополнительную информацию, необходимую для правильной диагностики этого блока управления.

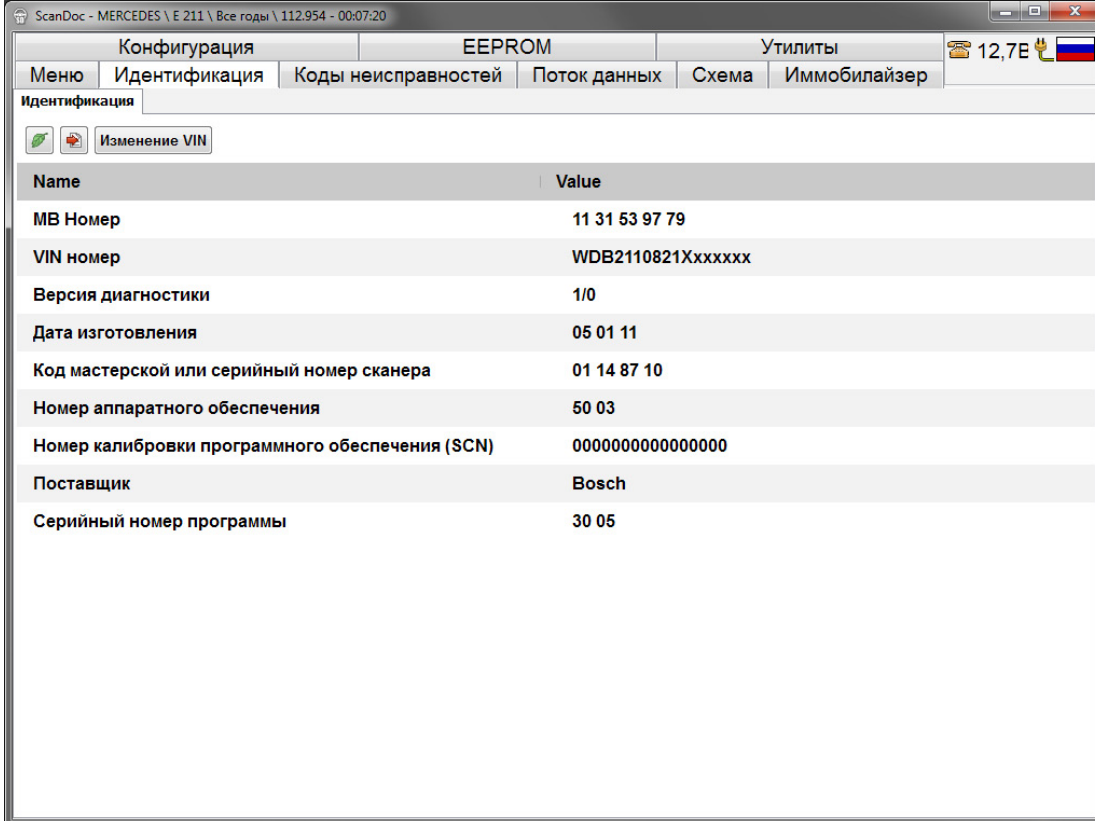

Name	Value
MB Номер	11 31 53 97 79
VIN номер	WDB2110821Xxxxxxx
Версия диагностики	1/0
Дата изготовления	05 01 11
Код мастерской или серийный номер сканера	01 14 87 10
Номер аппаратного обеспечения	50 03
Номер калибровки программного обеспечения (SCN)	0000000000000000
Поставщик	Bosch
Серийный номер программы	30 05

В зависимости от типа ЭБУ или диагностического протокола, начало работы с ЭБУ может занимать от 0,5 до 15 секунд. Некоторые ЭБУ требуют большего времени. Это может быть связано как с особенностями самого диагностического протокола, так и с чтением конфигурации автомобиля сканером.

Внимание! Программа контролирует версии программного обеспечения в ЭБУ и идентификаторы. В случае, если программа встречает неизвестный идентификатор, выводится соответствующее сообщение. Продолжение работы в этом случае, как правило, невозможно или ограничено. В отдельных случаях пользователь может продолжить работу, приняв ответственность за риски на себя.

Коды неисправностей

Закладка «Коды» выводит на экран коды ошибок (DTC), которые сохранил электронный блок управления.

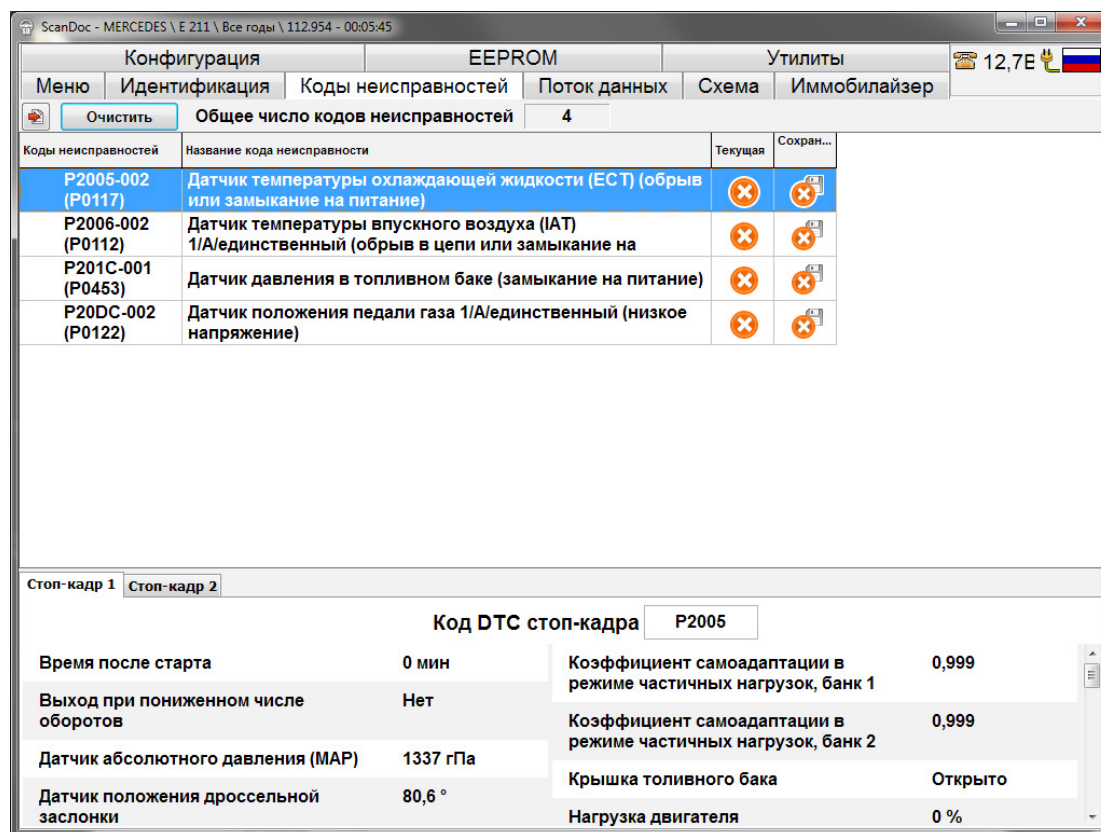

Коды неисправностей	Название кода неисправности	Текущая	Сохран...
P2005-002 (P0117)	Датчик температуры охлаждающей жидкости (ЕС Т) (обрыв или замыкание на питание)	✗	✗
P2006-002 (P0112)	Датчик температуры впускного воздуха (IAT) 1/A/единственный (обрыв в цепи или замыкание на	✗	✗
P201C-001 (P0453)	Датчик давления в топливном баке (замыкание на питание)	✗	✗
P20DC-002 (P0122)	Датчик положения педали газа 1/A/единственный (низкое напряжение)	✗	✗

Код DTC стоп-кадра		P2005	
Время после старта	0 мин	Коэффициент самоадаптации в режиме частичных нагрузок, банк 1	0,999
Выход при пониженном числе оборотов	Нет	Коэффициент самоадаптации в режиме частичных нагрузок, банк 2	0,999
Датчик абсолютного давления (MAP)	1337 гПа	Крышка топливного бака	Открыто
Датчик положения дроссельной заслонки	80,6 °	Нагрузка двигателя	0 %

Код и название ошибки

Сканер считывает код ошибки и расшифровывает ее. Ошибка может иметь нумерацию, определенную производителем, либо стандартом OBD-II. Стандарт OBD-II так же предусматривает коды определенные производителем. Эти коды начинаются с номера **P1000**.

Ошибки, определенные стандартом OBD-II

Цифра	Цифра
P	P - Двигатель (Powertrain)
	B - Кузов (Body)
	C - Шасси (Chassis)
	U - Коммуникация (Communication).
0	0 - Коды определены стандартом OBD-II
	1 - Коды определены производителем.
1	Код системы или компонента автомобиля.
1	Код ошибки.
2	Код ошибки.

Некоторые стандарты производителей предполагают только цифровое значение ошибки.

Статусы ошибок

Большинство ЭБУ, кроме сохранения номера ошибки, могут показывать текущий статус ошибки. Статусы показывают дополнительную информацию по коду. Например, что код активен или был, но отсутствует в данный момент.

Сохраненные данные при возникновении ошибки (Freeze frame)

Некоторые блоки поддерживают режим Freeze frame. При возникновении ошибки, в память блока управления записывается информация об определенных параметрах. Это позволяет определить условия, при которых возникла ошибка. Freeze frame записывается отдельно для каждой ошибки.

Для получения информации необходимо нажать левой кнопкой мыши на название ошибки. Freeze frame отобразится для выбранной ошибки.

Некоторые ЭБУ предоставляют несколько Freeze frame по одному коду ошибки. Обычно сохраняются данные до, во время и после появления кода DTC.

Коды неисправностей	Название кода неисправности	Текущая	Сохран...
P2005-002 (P0117)	Датчик температуры охлаждающей жидкости (ECT) (обрыв или замыкание на питание)	✗	✗
P2006-002 (P0112)	Датчик температуры впускного воздуха (IAT) 1/A/единственный (обрыв в цепи или замыкание на	✗	✗
P201C-001 (P0453)	Датчик давления в топливном баке (замыкание на питание)	✗	✗
P20DC-002 (P0122)	Датчик положения педали газа 1/A/единственный (низкое напряжение)	✗	✗

Below the table, there are buttons for 'Стоп-кадр 1' and 'Стоп-кадр 2'. A red box highlights the 'Code DTC stop-frame' section for P2005:

Код DTC стоп-кадра		P2005	
Время после старта	0 мин	Коэффициент самоадаптации в режиме частичных нагрузок, банк 1	0,999
Выход при пониженном числе оборотов	Нет	Коэффициент самоадаптации в режиме частичных нагрузок, банк 2	0,999
Датчик абсолютного давления (MAP)	1337 гПа	Крышка топливного бака	Открыто
Датчик положения дроссельной заслонки	80,6 °	Нагрузка двигателя	0 %

Дополнительная информация

Если для кода ошибки не определена расшифровка, то следует обратиться в [техподдержку](#), а также к дилерскому описанию по ремонту автомобиля.

ScanDoc - MERCEDES \ E 211 \ Все годы \ 272.964 - 00:00:13

Конфигурация Утилиты 12,6E

Меню Идентификация Коды неисправностей Поток данных Схема Иммобилайзер

Очистить Общее число кодов неисправностей 10

Коды неисправностей	Название кода неисправности	Активн...	Сохран...
0077 (P2122)	Датчик положения педали газа 1/A/единственный (замыкание на массу или обрыв)	✖	✖
0216 (P2101)	Система управления дроссельной заслонкой (ETC) ошибка адаптации	✖	✖
0x1321	- Нет описания кода неисправности -	✖	✖
0x1353	- Нет описания кода неисправности -	✖	✖
0x1373	- Нет описания кода неисправности -	✖	✖
0x1897	- Нет описания кода неисправности -	✖	✖
1909 (P0106)	Manifold absolute pressure (MAP) sensor circuit open or short to battery	✖	✖
2066 (P0118)	Датчик температуры охлаждающей жидкости (ECT) (обрыв или замыкание на питание)	✖	✖
2071 (U0155)	Lost communication with outside air temperature sensor	✖	✖
Event 0925 (P2158)	CAN signal 'Vehicle speed at front axle' from Traction systems module is implausible	✖	✖

Если в базе данных существует дополнительное описание ошибки, то перед номером этой ошибки будет стоять иконка со знаком вопроса. После нажатия левой кнопкой мыши на эту иконку, появится окно с дополнительной информацией.

Поток данных

В закладке «Поток данных» можно смотреть текущую информацию, считанную с датчиков блока управления.

Панель управления позволяет управлять графиками и тестами.

Описание кнопок панели управления

Кнопка	Описание	Горячая клавиша
	Пуск / Стоп Запускает или останавливает режим циклического отображения параметров. В этом режиме возможны курсорные измерения параметров.	Пробел
	Сохранить данные Записывает параметры, отображаемые на экране, в файл во временной папке программы Clients.	Ctrl+S
	Предыдущая группа Устанавливает предыдущую группу параметров по списку. Группы формируются из параметров по алфавиту.	Page Up
	Следующая группа Устанавливает следующую группу параметров по списку. Группы формируются из параметров по алфавиту.	Page Down
	Настроить / установить пользовательскую группу Вызывает окно настройки пользовательской группы параметров.	
	3D график Позволяет увидеть зависимость изменения одного параметра от другого.	
	Увеличить по X Увеличение масштаба осциллограммы по X.	“+”
	Уменьшить по X Уменьшение масштаба осциллограммы по X.	“-”
	Автоматический масштаб Устанавливает масштаб, при котором максимальное значение параметра не выходит за экран.	Ctrl+A
	Вид отображения Режим показа одной, двух групп или всех параметров на экране. Установка активной группы осуществляется клавишей Tab.	Ctrl+V
	Добавить в отчет Добавляет значения текущих параметров в отчет.	Ctrl+R
	Газоанализатор Запускает программу газоанализатора.	Ctrl+G
	Тесты Вызов списка тестов.	Ctrl+T

Вид отображения

Текущие группы параметров могут быть представлены различным образом:

- Одна группа параметров.
- Две группы параметров.
- Все параметры одновременно.
- 3D график.

Просмотр одной или двух групп параметров. Параметры располагаются на экране в алфавитном порядке. Нажимая правой кнопкой мыши по графикам, можно вызвать любой из параметров. Каждый параметр отображается в цифровом и графическом виде. Нажав левой кнопкой мыши по заголовку параметра, можно изменить способ его отображения.

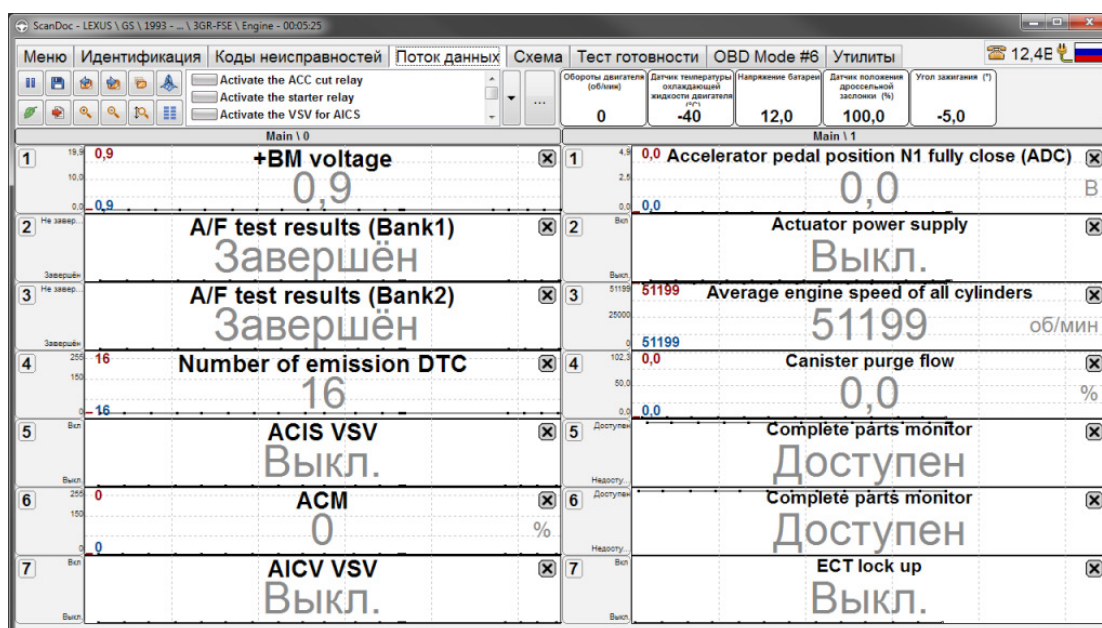
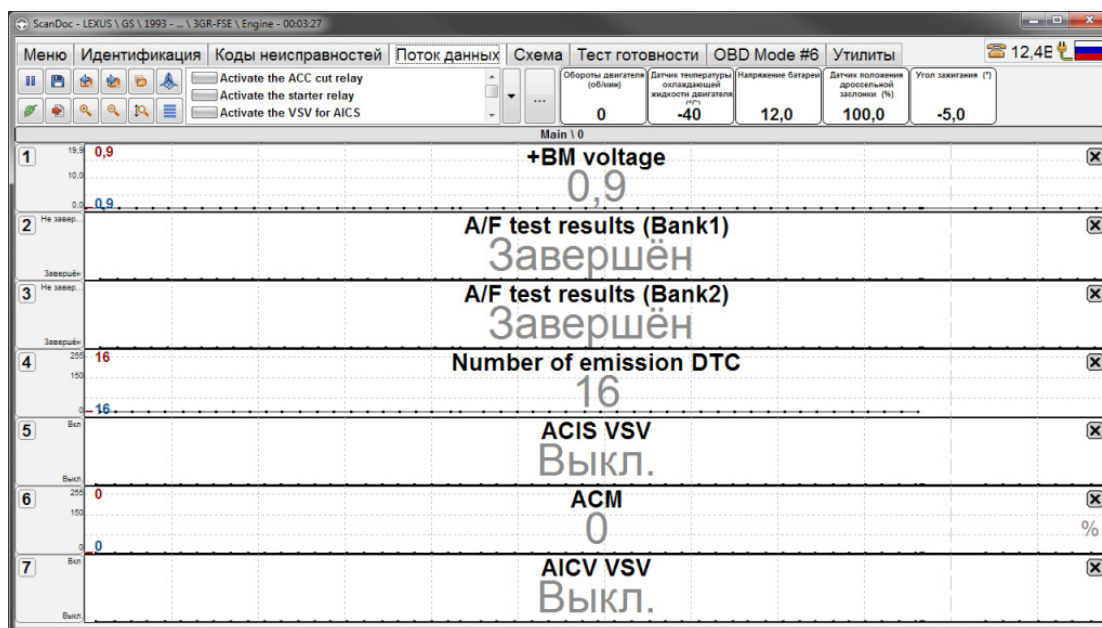

Отображение всех параметров одновременно позволяет сделать первоначальный «беглый» обзор.

Название	Значение	Название	Значение
System guard	Выкл.	Диагностика системы рециркуляции выхлопных газов (EGR)	Недоступный
TC and TE1	Выкл.	Диагностика системы рециркуляции выхлопных газов (EGR)	Завершён
Throttle position command	0,7 В	Диагностика системы рециркуляции выхлопных газов (EGR)	Завершён
Throttle request position	0,7 В	Диагностика топливной системы	Недоступный
Throttle sensor open N1 (ADC)	4,9 В	Диагностика топливной системы	Недоступный
Throttle sensor open position N1	0,9 В	Дистанция с активным индикатором "Check engine"	0 км/ч
Throttle sensor open position N2	2,0 В	Дистанция с момента удаления кода неисправности	0 км
Up shift switch	Выкл.	Долгосрочная коррекция подачи топлива банк 1	0,0 %
VVT OCV duty (Bank1)	0,0 %	Долгосрочная коррекция подачи топлива банк 2	0,0 %
VVT OCV duty (Bank2)	0,0 %	Дроссельная заслонка на холостом ходу	Выкл.
VVT aim angle (Bank1)	0,0 %	Индикатор неисправности двигателя	Вкл
VVT aim angle (Bank2)	0,0 %	Клапан продувки адсорбера	0,0 %
VVT change angle (Bank1)	0,0 %	Количество кодов неисправности	18
VVT change angle (Bank2)	0,0 %	Коррекция детонации	17,0 °
VVT control status (Bank1)	Выкл.		
VVT control status (Bank2)	Выкл.		

При просмотре 3D изображения необходимо указать в программе, на каких осях графика будет отображен параметр. При указании двух параметров будет установлен режим 2D графика, при указании трех параметров - режим 3D. Для более детального и удобного просмотра можно задавать минимальные и максимальные значения по осям для каждого параметра.

Данные графика будут отображаться в виде точек, соединенных между собой линиями.

Описание кнопок окна 3D графика

Кнопка	Описание	Горячая клавиша
	Пуск / Стоп Запускает или останавливает режим циклического отображения параметров.	
	Очистить сбрасывает 3D изображение. График начинает строиться заново.	
	Перемещение осей графика Позволяет вручную перемещать оси графика.	
	Разворот графика Позволяет вручную вращать график вокруг осей.	
	Изменение масштаба Позволяет увеличивать (левой кнопкой мыши) или уменьшать (правой кнопкой мыши) размер графика.	
	Сброс изменений Восстанавливает все настройки графика по умолчанию.	
	Добавить в отчет Добавляет график в отчет.	

Пользовательские наборы данных

Программа позволяет пользователю создавать свой список параметров. Настройки вызываются с помощью кнопки **Настроить/установить пользовательскую группу**.

Описание кнопок окна пользовательских групп

Кнопка	Описание	Горячая клавиша
	Новый Позволяет создать новый пользовательский набор данных.	
	Добавить Добавляет выбранный параметр в пользовательский набор данных.	
	Правка Позволяет редактировать название пользовательской группы.	
	Удалить Удаляет выбранную группу или параметр.	
	Вверх Перемещает текущую группу или параметр вверх на одну позицию.	
	Вниз Перемещает текущую группу или параметр вниз на одну позицию.	

Окно разделено на две части. В левой отображаются сформированные группы параметров, в правой - список всех параметров, доступных в текущем блоке. Если параметр, который входит в группу, отсутствует в текущем электронном блоке управления (ЭБУ), то он выделяется серым цветом.

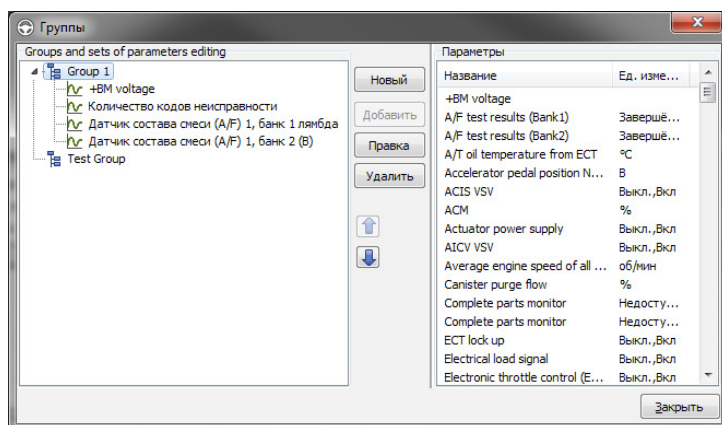

При просмотре набора данных будут показываться только те параметры, которые входят в группу и присутствуют в данный момент в ЭБУ. Если количество параметров, присутствующих в группе, превышает 7, то при просмотре этой группы автоматически будут созданы подгруппы.

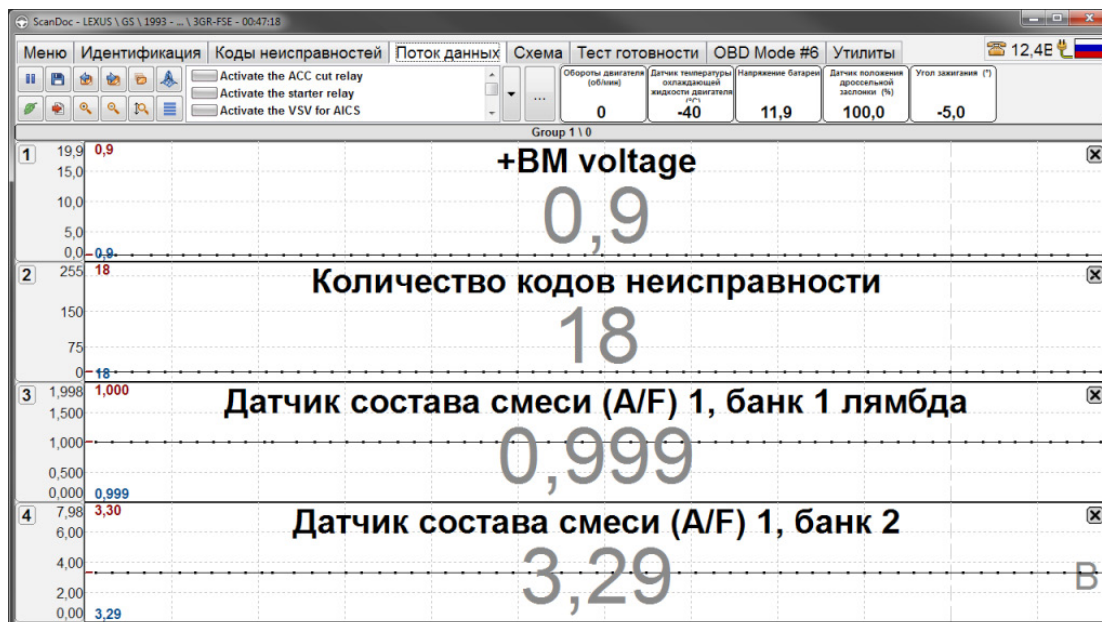

Выбор групп, определенных по умолчанию, и групп пользователей осуществляется кнопками **Предыдущая группа** и **Следующая группа** или с помощью меню. Меню вызывается нажатием правой кнопки мыши на заголовке графиков.

Если в настройках включен режим **Усреднение**, то в потоке данных будут выводиться дополнительные параметры, которые показывают усредненное значение параметров.

Примечание: Список сохраняется в настройках программы в файле `groups.xml`. Этот файл необходимо сохранить для того, чтобы можно было восстановить настройки групп пользователей в будущем, в случае, если нужно удалить программу ScanDoc.

Примечание: В ЭБУ, работающих по протоколам ISO-9141, KW-71 и KW-1284, каждый диагностический параметр запрашивается сканером отдельно. На каждый запрос уходит около 0,1 секунды. Поэтому, для вывода на экран 10 параметров понадобится около 1 секунды. Чем больше параметров выводится на экран, тем больше по времени будет происходить обновление экрана.

Тесты исполнительных механизмов

Многие блоки управления позволяют временно управлять исполнительными механизмами (форсунки, моторы, электромагнитные клапаны) для проверки их работоспособности. Эти тесты выполняются на фоне текущих данных, чтобы можно было видеть реакцию системы или исполнительного устройства на создаваемое воздействие. Перечень тестов исполнительных механизмов зависит от конкретной модели ЭБУ.

Для управления исполнительными механизмами необходимо перейти в режим просмотра текущих данных. Выбрать название исполнительного механизма. Если в окне есть полоса прокрутки, значит не все тесты выведены на экран. Их можно увидеть, сделав прокрутку экрана.

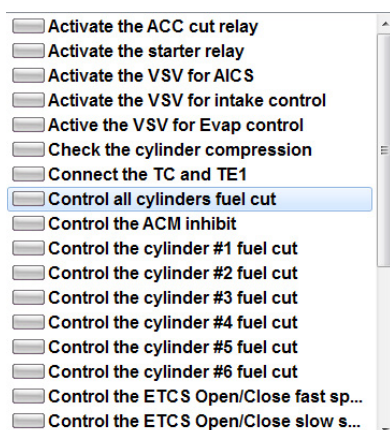

При нажатии на кнопку Тесты, появляется выпадающее меню со списком всех доступных тестов. Для выполнения теста необходимо нажать кнопку ..., находящуюся немного правее.

Выбрав исполнительный механизм, можно им управлять, используя кнопки или регуляторы. Иногда, для удобства, выводятся текущие показания некоторых параметров. Каждый исполнительный механизм тестируется по-своему.

Вид теста зависит от типа исполнительного механизма:

1. Включение/Выключение.

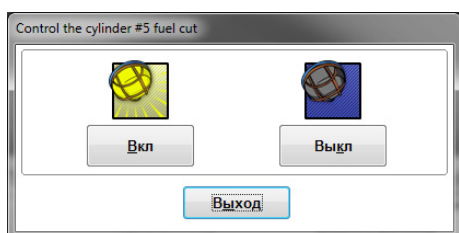

2. Открыть/Закрыть.

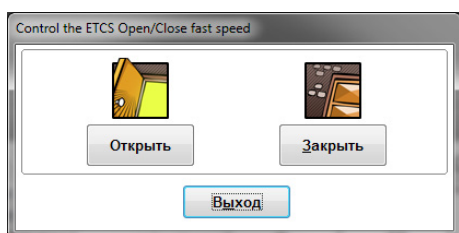

3. Пуск.

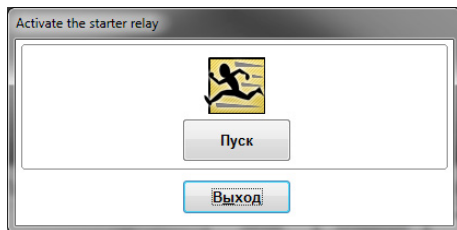

4. Установка определенного параметра.

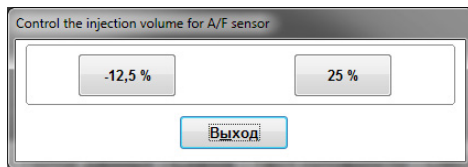

5. Регулировка.

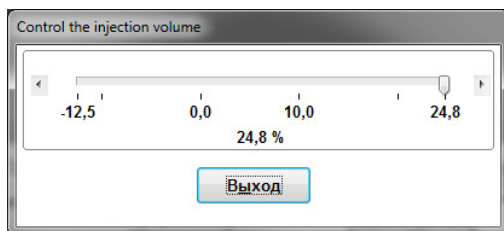

Если переместить фокус на регулятор и нажать клавишу пробел, то появится окно с цифровым вводом значения. Это сделано для удобства работы с ноутбуком, когда управление с помощью мыши затруднено.

Схема

В программе существует альтернативное представление набора данных в виде графической схемы управления двигателем. Информация в этом режиме представлена в графическом виде, что является более удобным для работы.

Все диагностические параметры разбиты на группы (например, «Впрыск», «Зажигание» и т.д.). Каждая группа, в зависимости от типа двигателя, располагается в определенном месте. Также на схеме присутствуют объекты (например, MAF, датчик температуры и т.д.). Каждый объект может иметь свои параметры и может быть связан с определенной группой.

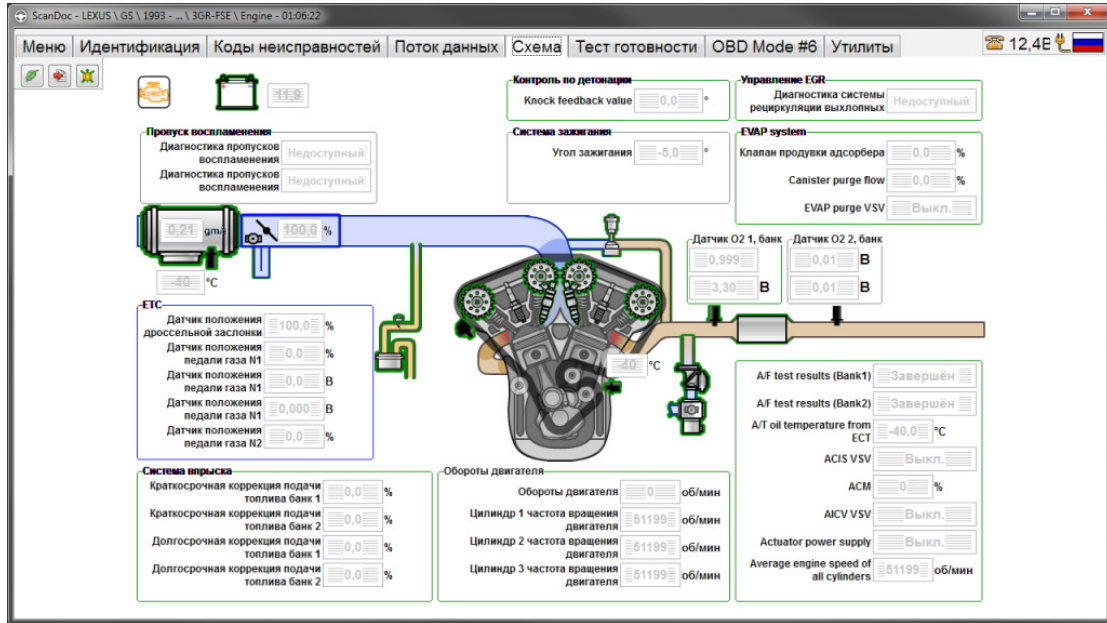

При наведении курсора мыши на объект или группу, происходит подсветка их контуров синим цветом. Это помогает, если группа параметров находится не рядом с объектом.

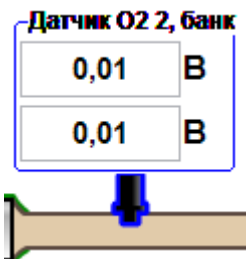

Не все параметры группы могут помещаться на экране. Если группа или объект имеет зеленый контур, то это означает, что имеются параметры, которые не были отображены на экране. Чтобы их увидеть, необходимо нажать левой кнопкой мыши на объекте или группе.

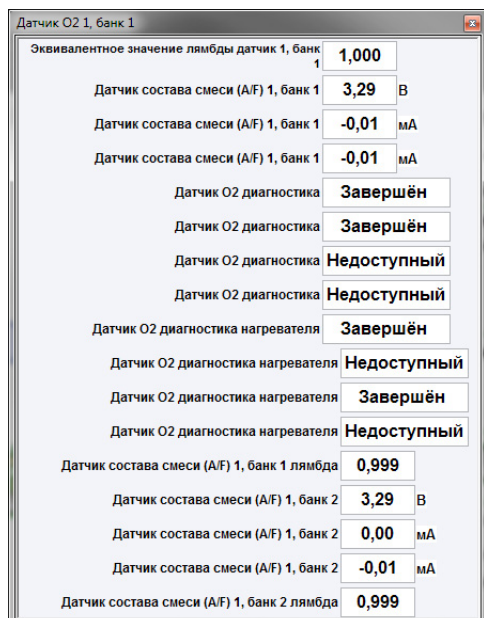

Увидеть изменение значения параметра во времени можно, нажав левой кнопкой мыши на цифровом значении параметра. Откроется новое окно с графиком. Каждое нажатие на цифровое значение параметра добавляет новый график. Если нажать левой кнопкой мыши на цифровом значении с зажатой клавишей Ctrl на клавиатуре, то можно выделить одновременно несколько параметров. После того, как клавиша Ctrl будет отпущена, появится окно с несколькими графиками, отображающими значения параметров.

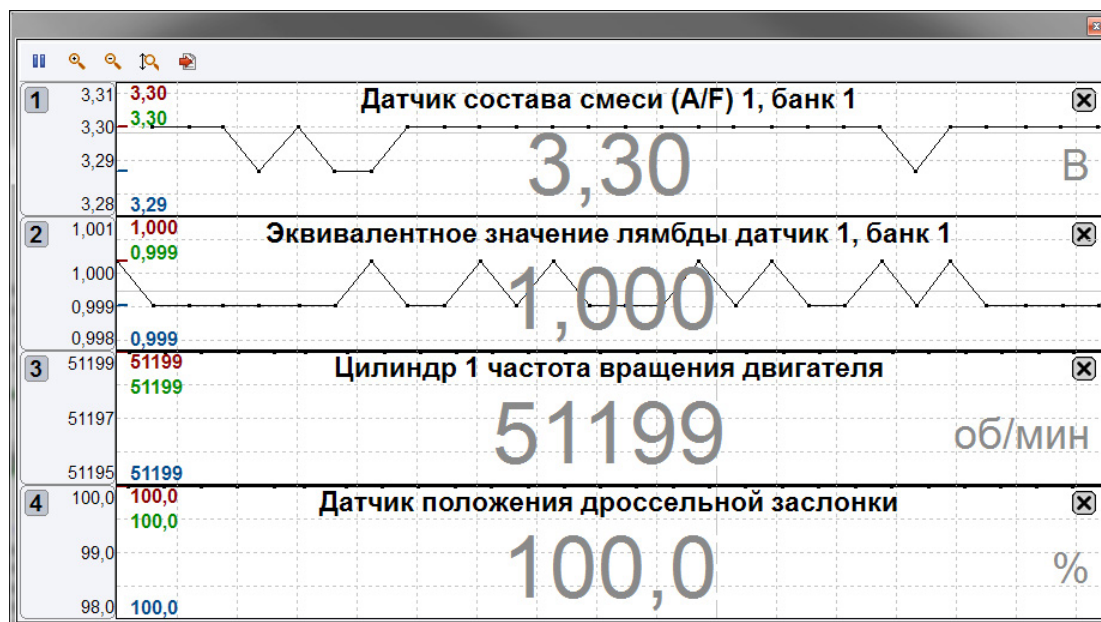

Нажав правой кнопкой мыши на свободное поле окна программы, можно вызвать меню тестов. Нажав правой кнопкой мыши по группе параметров, можно увидеть список тестов, относящихся только к этой группе.

- Activate the ACC cut relay
- Activate the starter relay
- Activate the VSV for AICS
- Activate the VSV for intake control
- Active the VSV for Evap control
- Check the cylinder compression
- Connect the TC and TEI
- Control all cylinders fuel cut
- Control the ACM inhibit
- Control the cylinder #1 fuel cut
- Control the cylinder #2 fuel cut

Если объект начинает мигать красным цветом, то это означает, что по данной системе обнаружены коды ошибок (DTC).

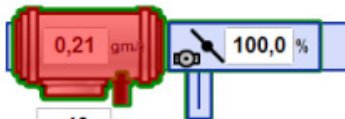

Режим одновременного отображения всех данных

По умолчанию ни один параметр не выводится на экран. Нажав левой кнопкой мыши на числовое значение параметра, можно активировать этот параметр. Данные начнут выводиться на экран. Чем больше включенных параметров, тем медленнее они будут выводиться. Для удобства работы в альтернативном режиме, в программе ScanDoc был введен режим одновременного отображения всех данных. Когда скорость вывода не важна, а необходимо увидеть всю картину целиком, то можно вывести все параметры, нажав кнопку **Черепашка**. При этом, время обновления экрана может достигать нескольких секунд.

- Control by detonation:** Knock feedback value: 0,0
- Ignition system:** Ignition angle: -5,0
- EVAP system:** Canister purge flow: 0,0 %; EVAP purge VSV: Выкл.
- O2 sensors:** Bank 1: 0,999 V; Bank 2: 0,01 V
- ETC (Electronic Throttle Control):** Throttle position: 100,0 %; Gas pedal positions: 0,0 %
- Injection system:** Short-term fuel trim: 0,0 %; Long-term fuel trim: 0,0 %
- Engine speed:** RPM: 0; Cylinder 1-3 speeds: 51199 об/мин
- AF test results:** Bank 1 and Bank 2: Завершён
- Oil temperature:** A/T oil temperature from ECT: -40,0 °C

Конфигурация

Чтобы сократить количество вариантов выпускаемых ЭБУ и вариантов программного обеспечения, производители ЭБУ делают универсальные блоки, которые конфигурируются под конкретную комплектацию автомобиля. Конфигурацию так же часто называют кодированием (coding). Сканер ScanDoc позволяет считывать и изменять конфигурацию.

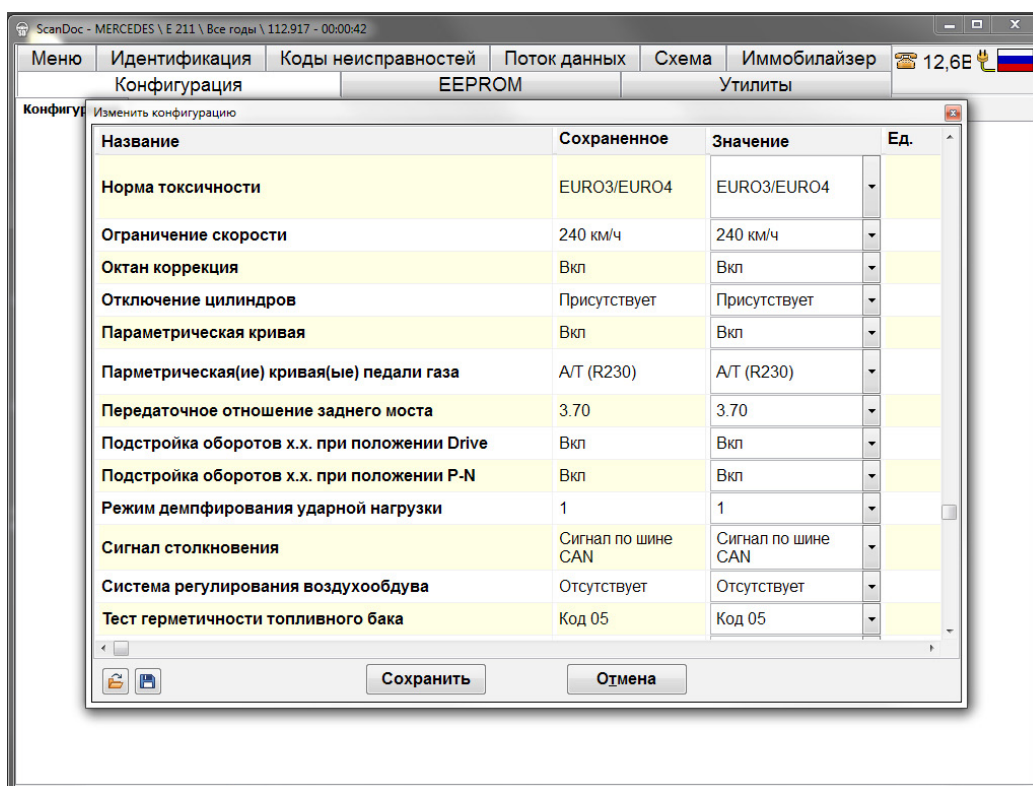

Внимание! Настоятельно рекомендуется перед изменением считывать конфигурацию в файл и сохранять ее на компьютере.

Утилиты

В закладке «Утилиты» находятся специализированные функции ЭБУ.

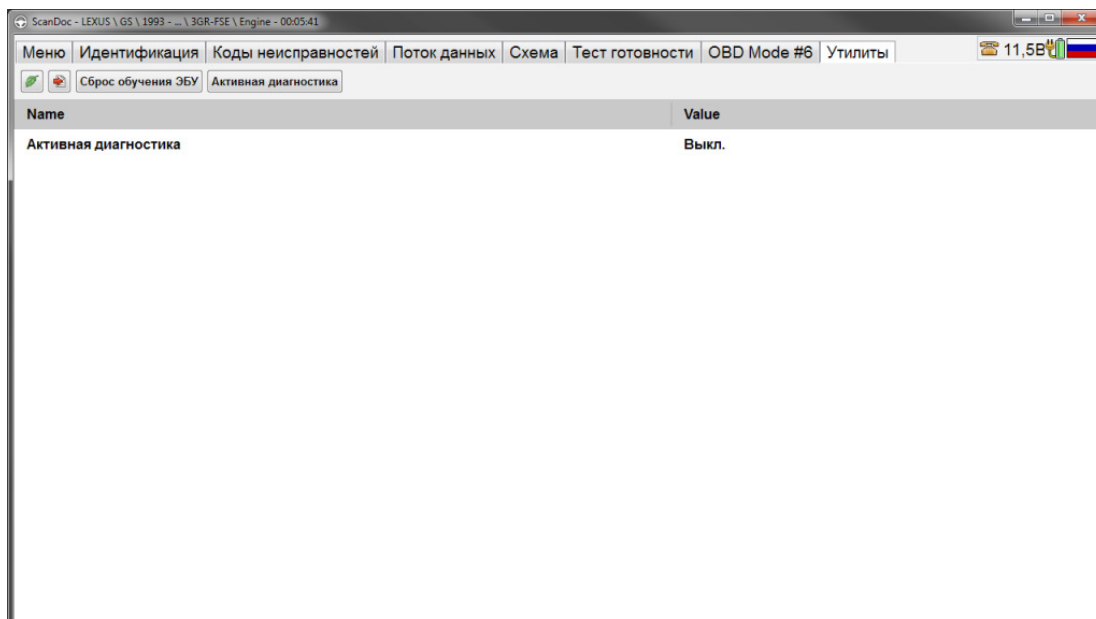

Сброс адаптаций

Система управления двигателем подстраивается к изменениям параметров датчиков. При установке новых запасных частей требуется обнуление сохраненных ранее коррекций. Для этого необходимо сделать сброс адаптаций.

Внимание! Если вы не уверены в выполняемой функции, то обратитесь к соответствующему руководству перед ее активацией. Необходимо четко понимать, что после сброса адаптации, при частично неисправном MAF, двигатель может не завестись.

Сброс сервисных интервалов

Производится при замене масла. Процедура сброса у каждого производителя разная. В одном случае это может быть просто одна кнопка сброса, в другом - программирование интервала пробега до возникновения следующего предупреждения. За более подробным описанием обращайтесь к документации по ремонту транспортного средства.

Горячие клавиши

Список «горячих» клавиш

Сочетание клавиш	Описание
Page Down	Выбирается следующий набор данных.
Page Up	Выбирается предыдущий набор данных.
Пробел	Пауза в режиме просмотра потока данных. В тестах на регуляторах вызывает окно с цифровым вводом. Это позволяет изменить значение регулятора без использования мыши.
Ctrl+S	Сохранить данные.
Ctrl+G	Вызов программы газоанализатора.
Ctrl+R	Передача параметров в программу отчет.
“+”	Увеличить масштаб по X.
“-”	Уменьшить масштаб по X.
Ctrl+E	Делает снимок экрана и позволяет вписать комментарий. Информация сохраняется в папке Errors\$. Это необходимо делать для техподдержки, когда сканер показывает неправильные данные или пользователь хочет обратить внимание на какую-либо неточность в программе.
Ctrl+A	Автоматическая установка масштаба по Y.
Ctrl+T	Вызов теста исполнительных механизмов.
Ctrl+V	Выбор режима отображения параметров.
F1	Вызов справки

Производитель:

Quantex GmbH
Федеративная Республика Германия
32257 Buende
Borriesstrasse 174
Телефон: +49 5223 1806254
Факс: +49 5223 1831483
Email: info@quantexlab.com
Web: www.quantexlab.com

Отказ от ответственности

Программное обеспечение предоставляется «как есть», без каких-либо гарантий, явно выраженных или подразумеваемых, включая гарантии товарной пригодности, соответствия по его конкретному назначению и отсутствия нарушений, но не ограничиваясь ими.

Ни в каком случае авторы или правообладатели не несут ответственности по каким-либо искам, за ущерб или по иным требованиям, в том числе, при действии контракта, деликте или иной ситуации, возникшим из-за использования программного обеспечения или иных действий с данным программным обеспечением.

Декларация соответствия

Производитель Quantex GmbH под свою ответственность заявляет, что продукт ScanDoc Compact соответствует положениям директивы RoHS 2011/65/EU, директивы R&TTE-2014/53/EU и директивы по электромагнитной совместимости EMV 2014/30/EU.

Утилизация изделия

По истечении срока службы сканер ScanDoc Compact нельзя утилизировать вместе с другими бытовыми отходами.

Во избежание нанесения вреда окружающей среде и здоровью людей при неконтролируемой утилизации, а также для обеспечения возможности их переработки для повторного использования утилизируйте изделие и его электронные аксессуары отдельно от прочих отходов.

Сведения о месте и способе утилизации изделия в соответствии с нормами природоохраны можно получить в соответствующей государственной организации.